ВСЕРОССИЙСКОЕ ДОБРОВОЛЬНОЕ ПОЖАРНОЕ ОБЩЕСТВО
ВДПО.РФ

РОССИЙСКОЕ ВОЕННО-ИСТОРИЧЕСКОЕ ОБЩЕСТВО
ИСТОРИЯ.РФ

# ОГОНЬ И ПАМЯТЬ
## ПОДВИГ ПОЖАРНЫХ
### В ГОДЫ ВЕЛИКОЙ ОТЕЧЕСТВЕННОЙ ВОЙНЫ

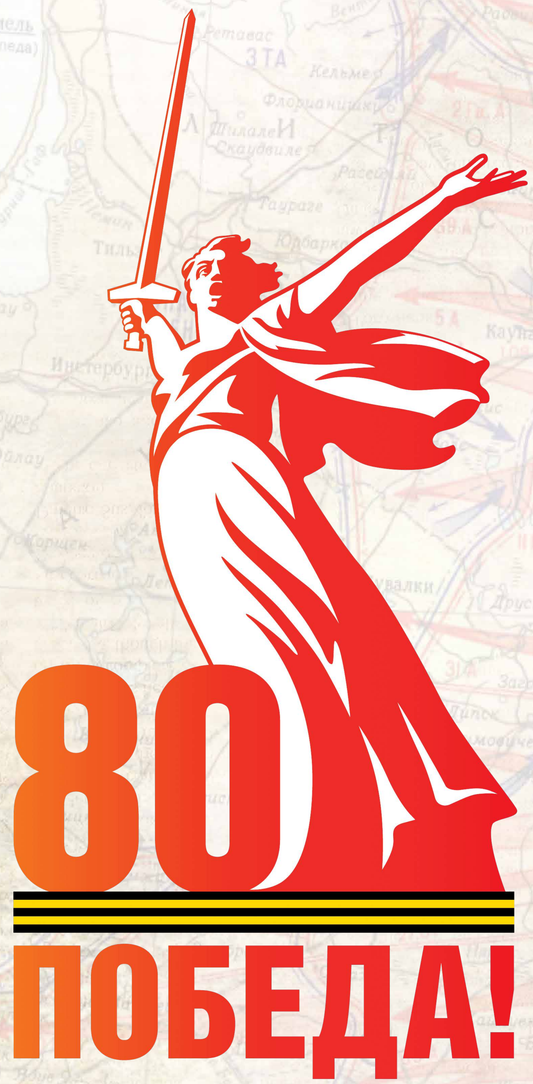


Великая Отечественная война вошла в историю как самая жестокая, превзошедшая своими масштабами, числом жертв и разрушений все предыдущие войны в России. Одна из героических и драматических страниц этой войны – **работа пожарной охраны**. Особенно ярко это прослеживается в городах, которые фактически находились на линии огня. Москва и Ленинград, Сталинград и Смоленск, Севастополь и Новороссийск, Мурманск и Тула, Грозный и Воронеж, Саратов и Ростов-на-Дону, Астрахань и Горький, и многие-многие десятки больших и малых городов Советского Союза, в которых война оставила свой кровавый след.

С первых дней войны, не зная отдыха, огнеборцы находились на передовой огненного фронта: тушили пожары, возникающие в результате вражеских бомбардировок и артобстрелов, помогали эвакуировать людей и оборудование, вели профилактическую работу среди населения.

С самого начала Великой Отечественной войны для пожарных началась война с немецким планом «Волшебный огонь», целью которого было уничтожение в беспощадном пламени непрерывных обстрелов неповторимой красоты советских городов и их жителей.

**ЭТОТ ПРОЕКТ – ДАНЬ УВАЖЕНИЯ ГЕРОЯМ-ПОЖАРНЫМ, СРАЖАВШИМСЯ С ОРУЖИЕМ В РУКАХ НА ФРОНТЕ. ИХ ПОДВИГ – ПРИМЕР БЕССТРАШИЯ И САМООТВЕРЖЕННОСТИ, КОТОРЫЙ МЫ ДОЛЖНЫ ПОМНИТЬ И ПЕРЕДАВАТЬ БУДУЩИМ ПОКОЛЕНИЯМ...**

**ЭТОТ ПРОЕКТ – ДАНЬ УВАЖЕНИЯ ГЕРОЯМ, СРАЖАВШИМСЯ С ОГНЕМ, СПАСАВШИМ ЖИЗНИ И ЗАЩИЩАВШИМ ТЫЛ В ГОДЫ ВЕЛИКОЙ ОТЕЧЕСТВЕННОЙ ВОЙНЫ.**

ВСЕРОССИЙСКОЕ ДОБРОВОЛЬНОЕ ПОЖАРНОЕ ОБЩЕСТВО
ВДПО.РФ

РОССИЙСКОЕ ВОЕННО-ИСТОРИЧЕСКОЕ ОБЩЕСТВО
ИСТОРИЯ.РФ

# ОГОНЬ И ПАМЯТЬ: ПОДВИГ ПОЖАРНЫХ В ГОДЫ ВЕЛИКОЙ ОТЕЧЕСТВЕННОЙ ВОЙНЫ

*Оборона Севастополя. Художник А.А. Дейнека, 1942 г.*

*Начало бомбардировки Севастополя 1941 г.*

*Тонущий военный корабль у пристани Севастополя*

**22 июня 1941 года** Севастополь одним из первых принял на себя вражеский удар, первые бомбы упали в район ул. Подгорной, разрушив несколько домов и школу.
До конца года произошли крупные пожары на Морском заводе, были объяты пламенем миноносец «Совершенный» и подводная лодка «Щука», у причала Графской пристани горел транспорт с боеприпасами и продовольствием.

За 250 дней героической обороны Севастополя потушены тысячи пожаров.

ПОЖАРНО-ТЕХНИЧЕСКАЯ ВЫСТАВКА ВДПО.РФ

*На защите неба Москвы. Период Великой Отечественной войны*

**15 июля 1941 года** для усиления противопожарной обороны исполком Моссовета принял решение об организации Московского комсомольско-молодежного полка численностью 5 тысяч человек. Все лето и осень 1941 года полк вместе с другими подразделениями и формированиями защищал столицу, борясь с пожарами.

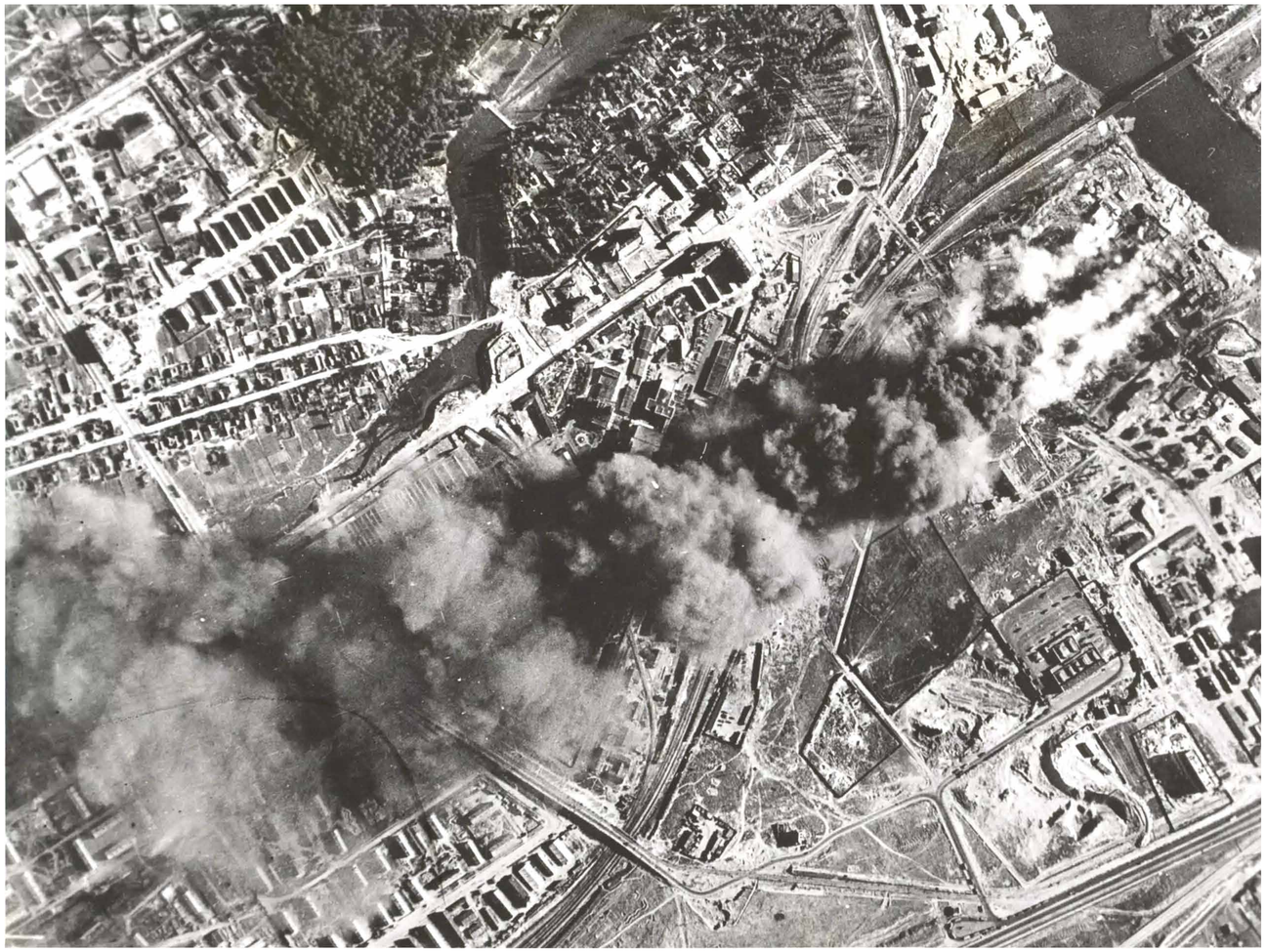

*Бомбардировка Филей 1941 г.*

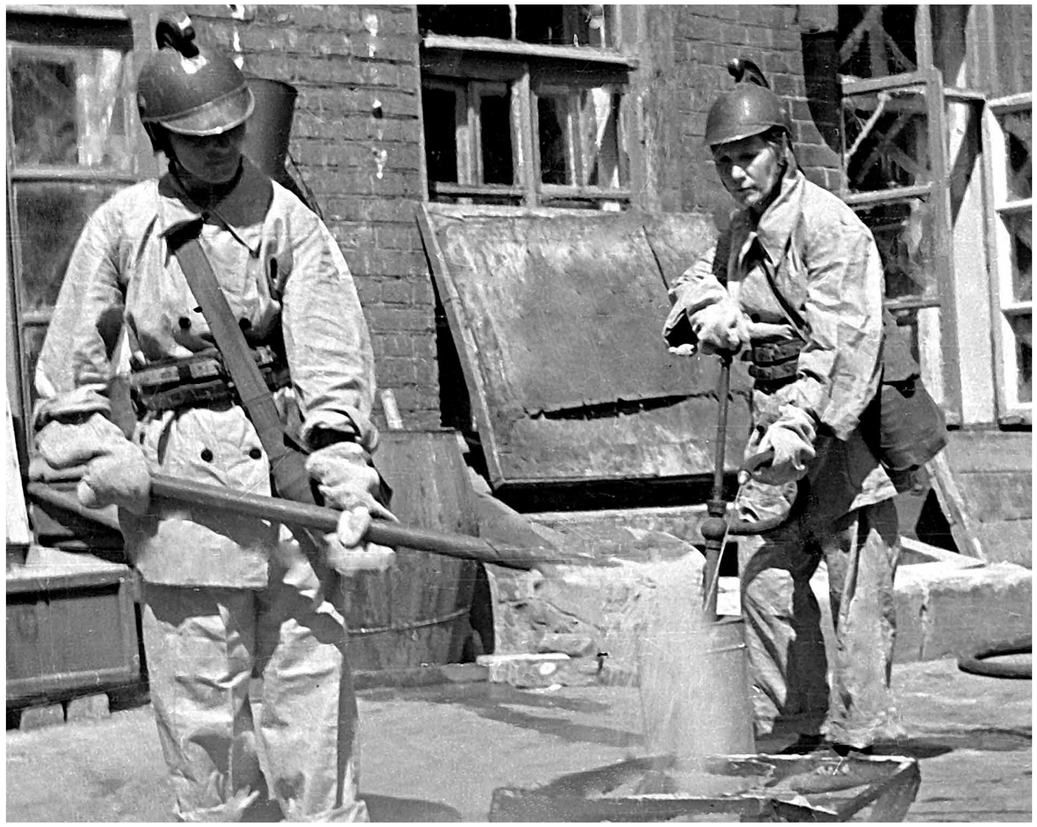

*Москва. Тушение пожара 1941 г.*

**21 июля 1941 года** совершен первый авианалет на Москву. В атаке участвовали 220 бомбардировщиков, которые несли более 100 тонн фугасных бомб и 45 тысяч зажигательных. Вспыхнуло около 2 тысяч пожаров. Столичные пожарные вступили в бой с огнем. ...За проявленное мужество в борьбе с огнем пожарным столицы объявлена благодарность от Народного комиссара обороны Советского Союза (№ 241 от 22 июля 1941 года).

В военное время в Москве действовали более 12 тысяч пожарных команд, 3 тысяч. групп противопожарной защиты. За годы войны были обезврежены тысячи зажигательных авиабомб, так называемых «зажигалок» и фугасных снарядов.

*Москва. Пожар 1941 г.*

*Парад на Красной площади 7 ноября 1941 года. Художник Константин К.Ф. Юон, 1949 г.*

Прямо с Красной площади **7 ноября 1941** года, после исторического парада, вместе с частями Красной Армии отправилась на Западный фронт войсковая бригада, сформированная из пожарных столицы.

*Противопожарный взвод № 2 Ленинградского противопожарного комсомольского полка. Ленинград. 20 ноября 1941 г.*

**18 августа 1941 года** был сформирован Комсомольский полк противопожарной обороны Ленинграда. В его состав вошли 15 рот (из расчета по одной роте на каждый административный район города). Полк насчитывал 1600 человек. До 6 августа 1943 года (снятия блокады города) плечом к плечу с профессиональными пожарными юные бойцы боролись с огнем, спасая Ленинград и его жителей.

*Фрагмент диорамы «Блокада Ленинграда».*
*Художник Е.А. Корнеев*

**8 сентября 1941 года** – первый воздушных налет на Ленинград, в течение 10 минут на один только Московский район было сброшено более 5 тысяч зажигательных бомб. Ленинград был объят пламенем огромных пожаров: пылали жилые дома, лечебницы, школы, дворцы, музеи, продовольственные склады, фабрики и заводы.

За 900 дней осады враг сбросил на город свыше 4 тысяч фугасных бомб разного калибра и 203 тысяч зажигательных бомб, выпустил 148 тысяч тяжелых артиллерийских снарядов. На каждый квадратный километр города пришлось в среднем 16 фугасных, 320 зажигательных бомб, 480 снарядов.

И это при том, что в первую блокадную зиму не работал водопровод, очень часто не было топлива для пожарных машин – на пожары выходили пешим строем, неся пожарно-техническое вооружение на себе. Более 80% пожаров и загораний ликвидировались добровольными противопожарными формированиями. Пожарные не только боролись с огнем, но и помогали населению и городскому хозяйству в решении неотложных дел: участвовали в строительстве «Дороги жизни» через Ладожское озеро, обезвреживали мины.

ВСЕРОССИЙСКОЕ ДОБРОВОЛЬНОЕ ПОЖАРНОЕ ОБЩЕСТВО
ВДПО.РФ

РОССИЙСКОЕ ВОЕННО-ИСТОРИЧЕСКОЕ ОБЩЕСТВО
ИСТОРИЯ.РФ

# ОГОНЬ И ПАМЯТЬ: ПОДВИГ ПОЖАРНЫХ В ГОДЫ ВЕЛИКОЙ ОТЕЧЕСТВЕННОЙ ВОЙНЫ

*Начальник караула городской пожарной части П.А. Легонький после пожара. Ленинград. 1941-1943 гг.*

*Работники одной из столовых г Ленинграда поехали за водой. Фотохроника ЛенТАСС . 9 февраля 1942 г.*

*Замерзшие пожарные рукава после одного из пожаров в блокадную зиму*

При -30°С рукава замерзали за минуты. Каждые 2 часа бригады рубили новые проруби.

Война принесла с собой невиданный размах пожаров. Горели жилые дома, фабрики, заводы. Пожарные оказались на передовой, защищая города и жизни людей.

ПОЖАРНО-ТЕХНИЧЕСКАЯ ВЫСТАВКА ВДПО.РФ

*Бойцы Ленинградского комсомольского противопожарного полка Васильевского острова на посту на крыше здания Библиотеки академии наук. Слева – Галина Курицына, Эрна Киви. Ленинград. 1942 г.*

*Бойцы Пожарной Команды г. Колпино. Ленинградская обл. Июль 1943 г. Фото Б. Лосина*

*Группа бойцов комсомольского противопожарного полка на набережной канала Грибоедова. Ленинград. 1941-1943 гг. Фото Д. Трахтенберга*

По решению ЦК ВЛКСМ от **11 марта 1942 года** на службу в пожарную охрану было мобилизовано 6 000 девушек. Они выполняли обязанности инспекторов профилактики, телефонистов, связистов, дозорных и постовых.

80% постов наблюдения занимали женщины. Их звали «глазами огнеборцев».

ВСЕРОССИЙСКОЕ ДОБРОВОЛЬНОЕ ПОЖАРНОЕ ОБЩЕСТВО
ВДПО.РФ

РОССИЙСКОЕ ВОЕННО-ИСТОРИЧЕСКОЕ ОБЩЕСТВО
ИСТОРИЯ.РФ

# ОГОНЬ И ПАМЯТЬ: ПОДВИГ ПОЖАРНЫХ В ГОДЫ ВЕЛИКОЙ ОТЕЧЕСТВЕННОЙ ВОЙНЫ

*Тушение зажигательных бомб*

*На посту. Наблюдение за небом*

*Д.Д. Шостакович на учебных занятиях по тушению зажигательных авиабомб. Ленинград. 29 июля 1941 г. Фото Р.А. Мазелева*

«Огненные битвы скоротечны. Здесь нет места долгому обдумыванию, и здесь не может быть импровизации. Надо знать силу огня и уметь безошибочно расставить людей и повести в наступательный бой. Пожарные не знают обороны. Они должны произвести молниеносную разведку и броситься в атаку. Если горят снаряды, или когда в горящих развалинах осталась бомба замедленного действия, надо сражаться ещё быстрее, помня, что ты на краю гибели».

*Николай Тихонов, автор книги «Бойцы огненного фронта»*

ПОЖАРНО-ТЕХНИЧЕСКАЯ ВЫСТАВКА ВДПО.РФ

ВСЕРОССИЙСКОЕ ДОБРОВОЛЬНОЕ ПОЖАРНОЕ ОБЩЕСТВО
ВДПО.РФ

РОССИЙСКОЕ ВОЕННО-ИСТОРИЧЕСКОЕ ОБЩЕСТВО
ИСТОРИЯ.РФ

# ОГОНЬ И ПАМЯТЬ: ПОДВИГ ПОЖАРНЫХ В ГОДЫ ВЕЛИКОЙ ОТЕЧЕСТВЕННОЙ ВОЙНЫ

*Партизаны отряда имени А.В.Суворова бригады имени М.В.Молотова Пинского соединения за разработкой Закозельской операции. Белоруссия, 1943 г.*

*Партизанское орудие в отряде имени А.В.Суворова бригады имени В.М.Молотова Пинского соединения. Белоруссия, 1943 г.*

*Диверсионная группа партизанского отряда имени А.В.Суворова бригады имени В.М.Молотова Пинского соединения. Белоруссия, 1943 г.*

В годы Великой Отечественной войны многие пожарные уходили в партизанские отряды, чтобы с оружием в руках бороться с фашистскими захватчиками.

Многие пожарные-партизаны погибли в ожесточённой борьбе с захватчиками.

«Можно смело сказать, что бойцы и командиры пожарной охраны, смелые и ловкие, знающие счет секундам, нередко составляли боевое ядро оперативных групп. Нередко именно им доверяли выполнение самых трудных и ответственных заданий».

*Из воспоминаний Павла Ивановича Колесникова, командира партизанского отряда им. Кирова*

ПОЖАРНО-ТЕХНИЧЕСКАЯ ВЫСТАВКА ВДПО.РФ

*Химическая лаборатория ЦНИИПО в годы войны*

Специалисты Центрального НИИ противопожарной обороны под руководством С.И. Таубкина оперативно создали огнезащитные составы на основе доступных материалов – извести, глины и соли. Благодаря этому только в Москве и Ленинграде было обработано более 50 млн м² деревянных конструкций, уделив особое внимание чердачным элементам зданий.

ВСЕРОССИЙСКОЕ ДОБРОВОЛЬНОЕ ПОЖАРНОЕ ОБЩЕСТВО
ВДПО.РФ

РОССИЙСКОЕ ВОЕННО-ИСТОРИЧЕСКОЕ ОБЩЕСТВО
ИСТОРИЯ.РФ

# ОГОНЬ И ПАМЯТЬ: ПОДВИГ ПОЖАРНЫХ В ГОДЫ ВЕЛИКОЙ ОТЕЧЕСТВЕННОЙ ВОЙНЫ

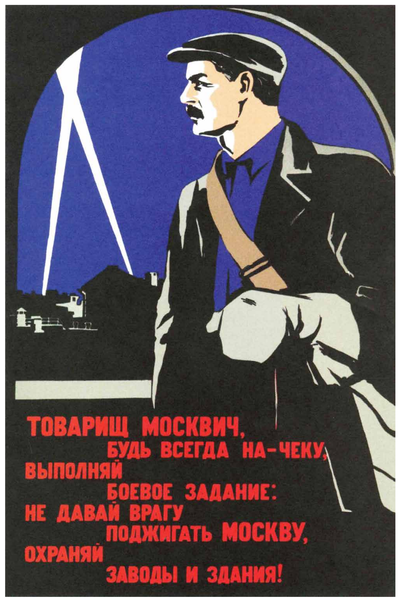


*Плакаты военных лет*

*Обучение населения способам тушения зажигательных авиабомб. Период Великой Отечественной войны*

В Москве, Ленинграде, Киеве, Горьком, Ростове, Тбилиси, Калинине, Ярославле и других городах на стадионах, городских площадях, скверах и парках проводили показательные занятия по тушению зажигательных авиабомб и очагов пожаров. С населением проводилась разъяснительная работа по правилам противопожарного режима в условиях военного времени.

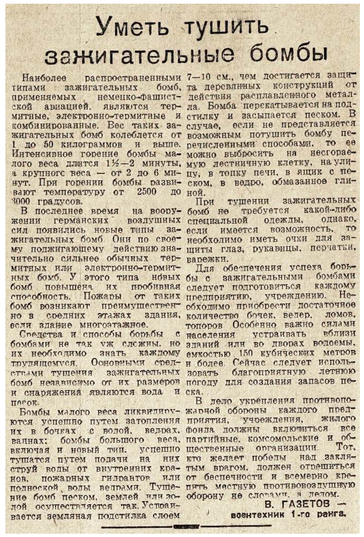

## Уметь тушить зажигательные бомбы

Наиболее распространенными типами зажигательных бомб, применяемых немецко-фашистской авиацией, являются термитные, электронно-термитные и комбинированные. Вес таких зажигательных бомб колеблется от 1 до 50 килограммов и выше. Интенсивное горение бомбы малого веса длится 1½—2 минуты, а крупного веса — от 2 до 6 минут. При горении бомбы развивают температуру от 2500 до 3000 градусов.

В последнее время на вооружении германских воздушных сил появились новые типы зажигательных бомб. Они по своему поджигающему действию значительно сильнее обычных термитных или электронно-термитных бомб. У этого типа новых бомб повышена их пробивная способность. Пожары от таких бомб возникают преимущественно в средних этажах здания, если здание многоэтажное.

Средства и способы борьбы с бомбами не так уж сложны, но их необходимо знать каждому тушащемуся. Основными средствами тушения зажигательных бомб независимо от их размеров и снаряжения являются вода и песок.

Бомбы малого веса ликвидируются успешно путем затопления их в бочках с водой, ведрах, ваннах; бомбы большого веса, включая и новый тип, успешно тушатся путем подачи на них струй воды от внутренних кранов, пожарных гидрантов или полной воды ведрами. Тушение бомб песком, землей или золой осуществляется так. Устраивается земляная подстилка слоем 7—10 см., чем достигается защита деревянных конструкций от действия расплавленного металла. Бомба перекатывается на подстилку и засыпается песком. В случае, если не представляется возможным потушить бомбу перечисленными способами, то ее можно выбросить на несгораемую лестничную клетку, на улицу, в топку печи, в ящик с песком, в ведро, обмазанное глиной.

При тушении зажигательных бомб не требуется какой-либо специальной одежды, однако, если имеется возможность, то необходимо иметь очки для защиты глаз, рукавицы, перчатки, варежки.

Для обеспечения успеха борьбы с зажигательными бомбами следует подготовиться каждому предприятию, учреждению. Необходимо приобрести достаточное количество бочек, ведер, ломов, топоров. Особенно важно силами населения устраивать вблизи зданий или во дворах водоемы, емкостью 150 кубических метров и более. Сейчас следует использовать благоприятную летнюю погоду для создания запасов песка.

В дело укрепления противопожарной обороны каждого предприятия, учреждения, жилого фонда должны включиться все партийные, комсомольские и общественные организации. Тот, кто желает победы над заклятым врагом, должен отвернуться от беспечности и всемерно крепить местную противовоздушную оборону не словами, а делом.

В. ГАЗЕТОВ —
военотехник 1-го ранга.

*Газетная публикация*

ПОЖАРНО-ТЕХНИЧЕСКАЯ ВЫСТАВКА ВДПО.РФ

ВСЕРОССИЙСКОЕ ДОБРОВОЛЬНОЕ ПОЖАРНОЕ ОБЩЕСТВО
ВДПО.РФ

РОССИЙСКОЕ ВОЕННО-ИСТОРИЧЕСКОЕ ОБЩЕСТВО
ИСТОРИЯ.РФ

# ОГОНЬ И ПАМЯТЬ: ПОДВИГ ПОЖАРНЫХ В ГОДЫ ВЕЛИКОЙ ОТЕЧЕСТВЕННОЙ ВОЙНЫ

*Плакаты 1941 г.*

*Оборона Ленинграда 1941-1944 гг.*

Советская пожарная охрана в военных условиях столкнулась с суровыми испытаниями. В городах, включая Москву и Ленинград, из пожарных формировались стрелковые подразделения, которые вливались в армию для обороны. Такие части участвовали в отражении вражеских атак в Бресте, Севастополе и других городах.

ПОЖАРНО-ТЕХНИЧЕСКАЯ ВЫСТАВКА ВДПО.РФ

*Плакат «Будь донором» 1942 г.*

*Передача самолета «Горьковский пожарный» Красной Армии. Начальник Управления пожарной охраны УНКВД майор Возяков (слева) вручает дирекции завода чеки за самолеты*

ВЫСШАЯ ПРАВИТ
РЫБИНСК ЯРОСЛ ОБЛ
НАЧАЛЬНИКУ ПОЖАРНО Й
МОСКВЫ 1021 4013 062В
ОХРАНЫ Г РЫБИНСКА
ТОВ КОРСАКОВУ
ПРОШУ ПЕРЕДАТЬ КОЛЛЕКТИВУ
РАБОТНИКОВ РЫБИНСКО ЙПОЖАРНО Й
ОХРАНЫ СОБРАВШЕМУ 28000 РУБЛЕ Й

НА СТРОИТЕЛЬСТВО ЭСКАДРИЛЬИ
БОЕВЫХ САМОЛЕТОВ ИМЕНИ Ф Э
ДЗЕРЖИНСКОГО МОЙ БРАТСКИ Й
ПРИВЕТ И БЛАГОДАРНОСТЬ КРАСНО Й
АРМИИ =И СТАЛИН +

*Телеграмма И.В. Сталина работникам рыбинской пожарной охраны. 1943-1944 гг.*

Телеграмма Иосифа Сталина с благодарностью за сбор средств в фонд обороны СССР: *«Председателю Горсовета добровольного пожарного Общества тов. Дорофееву Прошу передать работникам Ярославского добровольного пожарного общества собравшим 10000 рублей в фонд обороны Союза ССР мой братский привет и благодарность Красной армии»*.

Когда началась война, работа медицинских учреждений и скорой помощи на фронте и в тылу приобрела важнейшее значение. Особую роль играло донорство.

«Каждый третий пожарный сдавал кровь для госпиталей. После смены – сразу в донорский пункт».

*Памятник пожарным, погибшим при тушении пожаров от налётов нацистской авиации на Грозный 10–15 октября 1942 г., г. Грозный, ул. Индустриальная. Скульптор Р.И. Мамилов. Открыт 5 ноября 1968 г.*

Великая Отечественная война была настоящей битвой моторов. Но моторы без горючего – это просто груда бесполезного металла. А сырьем для производства горючего для боевой техники была и остается нефть. Неудивительно, что Великая Отечественная стала грандиозным сражением за энергоресурсы, за нефть.

Не сумев захватить Кавказ с нефтяными месторождениями Баку и Грозного, нацисты подожгли скважины.

После отступления немцев горело 70% скважин. Пожарные остановили огонь за 3 месяца.

ВСЕРОССИЙСКОЕ ДОБРОВОЛЬНОЕ ПОЖАРНОЕ ОБЩЕСТВО
ВДПО.РФ

РОССИЙСКОЕ ВОЕННО-ИСТОРИЧЕСКОЕ ОБЩЕСТВО
ИСТОРИЯ.РФ

# ОГОНЬ И ПАМЯТЬ: ПОДВИГ ПОЖАРНЫХ В ГОДЫ ВЕЛИКОЙ ОТЕЧЕСТВЕННОЙ ВОЙНЫ

*Золотая звезда Героя СССР*

*Орден Славы I степени*

*Орден Славы II степени*

*Орден Славы III степени*

Пожарные, ушедшие на фронт из огня пожаров в огонь войны, с честью сражались за Родину. Многие вернулись героями, отмеченными высокими наградами, такими как Звезда Героя Советского Союза и Орден Славы трех степеней. Встав в строй пожарной охраны, они продолжили борьбу со стихией, служа примером мужества и преданности долгу. Их подвиг навсегда вписан в историю пожарной охраны и Великой Победы.

ПОЖАРНО-ТЕХНИЧЕСКАЯ ВЫСТАВКА ВДПО.РФ

*Пожар в Пулковской обсерватории под Ленинградом. 29 сентября 1941 г.*
*Художник Б.Д. Харченко*

«За долгие годы войны не было ни одного случая, чтобы артиллерийский обстрел или бомбежка заставили пожарных отступить, прекратить работу, спрятаться в укрытие. Неся страшные потери, они ни разу не покинули своего боевого поста. Десятки тысяч пожарных погибли на фронте и при исполнении служебного долга за годы Великой Отечественной войны».

*Николай Тихонов,*
*автор книги «Бойцы огненного фронта»*

**ПАМЯТЬ О ПОДВИГЕ ПОЖАРНЫХ ЖИВЕТ В НАШИХ СЕРДЦАХ. МЫ ЧТИМ ИХ ПАМЯТЬ И ГОРДИМСЯ ИХ МУЖЕСТВОМ.**

*Знак «Отличный пожарник»*

*Орден Ленина*

*Награждение Орденом Ленина пожарных Москвы и Ленинграда*

Родина по заслугам оценила самоотверженный труд и героизм огнеборцев – за умелую организацию обороны городов и промышленных объектов и отвагу в борьбе с пожарами более 32 тысяч лиц рядового и начальствующего состава пожарной охраны страны награждены орденами и медалями, десятки тысячяч пожарных были награждены нагрудным знаком «Отличный пожарник», положение о котором было утверждено 22 ноября 1944 года Указом Президиума Верховного Совета СССР.

Пожарная охрана Ленинграда (в 1942 году) и Москвы (в 1947 году) были награждены высшей наградой Родины – орденом Ленина.

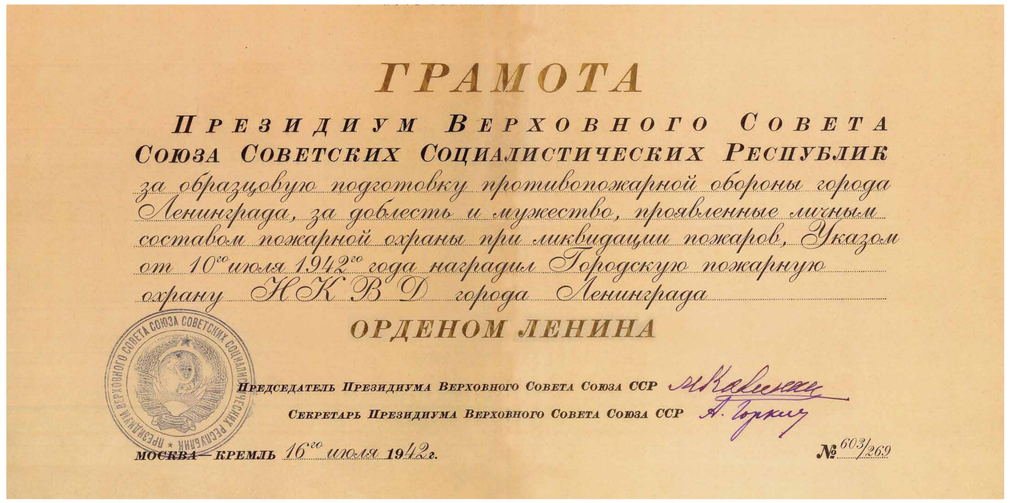

ГРАМОТА

Президиум Верховного Совета Союза Советских Социалистических Республик за образцовую подготовку противопожарной обороны города Ленинграда, за доблесть и мужество, проявленные личным составом пожарной охраны при ликвидации пожаров, Указом от 10-го июля 1942-го года наградил Городскую пожарную охрану НКВД города Ленинграда

ОРДЕНОМ ЛЕНИНА

Председатель Президиума Верховного Совета Союза ССР М. Калинин

Секретарь Президиума Верховного Совета Союза ССР А. Горкин

Москва — Кремль 16-го июля 1942 г. № 603/269

ВСЕРОССИЙСКОЕ ДОБРОВОЛЬНОЕ ПОЖАРНОЕ ОБЩЕСТВО
ВДПО.РФ

РОССИЙСКОЕ ВОЕННО-ИСТОРИЧЕСКОЕ ОБЩЕСТВО
ИСТОРИЯ.РФ

# ОГОНЬ И ПАМЯТЬ: ПОДВИГ ПОЖАРНЫХ В ГОДЫ ВЕЛИКОЙ ОТЕЧЕСТВЕННОЙ ВОЙНЫ

*Триумф победившей Родины, художник М.И. Хмелько, 1949 г.*

Пролетарии всех стран, соединяйтесь!

Всесоюзная Коммунистическая Партия (большевиков)

ПРАВДА

Орган Центрального Комитета и МК ВКП(б)

№ 129 (9895) | Среда, 9 мая 1945 г. | ЦЕНА 20 КОП.

Великая Отечественная война советского народа против немецко-фашистских захватчиков победоносно завершена.

Да здравствует день всенародного торжества— ПРАЗДНИК ПОБЕДЫ!

## Подписание акта о безоговорочной капитуляции германских вооруженных сил

### Акт о военной капитуляции

1. Мы, нижеподписавшиеся, действуя от имени Германского Верховного Командования, соглашаемся на безоговорочную капитуляцию всех наших вооруженных сил на суши, на море и в воздухе, а также всех сил, находящихся в настоящее время под немецким командованием, — Верховному Главнокомандованию Красной Армии и одновременно Верховному Командованию Союзных экспедиционных сил.

2. Германское Верховное Командование немедленно издаст приказы всем военным командующим сухопутными, морскими и воздушными силами в всем силам, находящимся под германским командованием, прекратить военные действия в 23-01 часов по центрально-европейскому времени 8-го мая 1945 года, остаться на своих местах, где они находятся в это время, и полностью разоружиться, передав все их оружие и военное имущество местным союзным командующим или офицерам, выделенным представителями Союзного Верховного Командования, не разрушать и не причинять никакого повреждения пароходам, судам и самолетам, их двигателям, корпусам и оборудованию, а также машинам, вооружению, аппаратам и всем вообще военно-техническим средствам водения войны.

3. Германское Верховное Командование немедленно выделит соответствующих командиров и обеспечит выполнение всех дальнейших приказов, изданных Верховным Главнокомандованием Красной Армии и Верховным Командованием Союзных экспедиционных сил.

4. Этот акт не будет являться препятствием к замене его другим генеральным

### ПРИКАЗ

*Верховного Главнокомандующего*

Командующему войсками 4-го Украинского фронта

*Генералу армии ЕРЕМЕНКО*

Начальнику штаба фронта

*Генерал-полковнику САНДАЛОВУ*

Войска 4-го УКРАИНСКОГО фронта, прорвавшие вражескую оборону, после ожесточенных боев, сегодня, 9 мая, овладели городом и крепостью Моравска-Остравска — крупным опорным пунктом обороны немцев на реке МОРАВА.

В честь этого выдающегося события ОДОЛЖИТЕ ПОЖАЛУЙТЕ, войска генерал-полковника КУРОЧКИНА, генерал-полковника МОСКАЛЕНКО, генерал-полковника ЛЕЛЮШЕНКО, генерал-лейтенанта ГАСТИЛОВИЧА, генерал-майора ГОНЧАРОВА, генерал-лейтенанта ВОРОБЬЕВА, генерал-лейтенанта БАТОВА, генерал-майора БРЮЗЕВА, генерал-лейтенанта ГОРБАТОВА, генерал-лейтенанта ЛЕЛЮШЕНКО, генерал-майора ТУРТЬШИНА, генерал-лейтенанта ОЗЕРОВА, генерал-майора ЖЕЛЕЗНОВА, генерал-лейтенанта ЛЕЛЮШЕНКО, генерал-лейтенанта БОГДАНОВА, генерал-майора БУЗИНА, генерал-майора СОЛОВЬЕВА, генерал-майора ПЕРЕРЫ, полковника ШИКА, генерал-майора ЖУКОВА, генерал-майора ЛЕЛЮШЕНКО, генерал-лейтенанта ЛЕЛЮШЕНКОВА, бригадного генерала КАМАЛЕВА, генерал-майора ГРОШЕЧКОВА, полковника ГЕРАСИМОВА, генерал-майора ЛЕЛЮШЕНКО, генерал-майора КРАСАВИНА, полковника КЛИМЕНКО, полковника ЗАМАНОВА, полковника ГОЛЬЦЕВА, полковника ЗАХАРОВОВА, генерал-майора ЖЕТАЛЬНИКОВА.

4. Этот акт не будет являться препятствием к замене его другим генеральным

стов генерал-лейтенанта артиллерии КАРПОВИЧА, генерал-лейтенанта артиллерии БАЛАНОВА, генерал-лейтенанта артиллерии БАТУРИНА, полковника СМИРНОВА, полковника ЗАЙЦЕВА, полковника ЛЕЛЮШЕНКО, генерал-лейтенанта ДЖИНЧАРАДЗЕ, генерал-майора артиллерии КОФАНОВА; танкисты генерал-лейтенанта танковых войск РЕМИЗОВА, генерал-майора ЛЕЛЮШЕНКО, генерал-майора ВИНО, полковника ГАЕВА, полковника СИНЕНКА, полковника СТЕПАНОВА, генерал-майора ЖЕЛЕЗНОВА, генерал-майора ЖЕЛЕЗНОВА, полковника ИЗОТОВА, генерал-лейтенанта ЛЕЩИНСКОГО, генерал-майора ЛЕЛЮШЕНКО, генерал-майора ЛЕЛЮШЕНКО, генерал-майора ЛЕЛЮШЕНКО, генерал-майора ЛЕЛЮШЕНКО, генерал-майора ЛЕЛЮШЕНКО, генерал-майора ЛЕЛЮШЕНКО, генерал-лейтенанта ЧЕРНЕЦКОГО, генерал-майора ЛЕЛЮШЕНКО, генерал-майора ЛЕЛЮШЕНКО, генерал-майора ЛЕЛЮШЕНКО, генерал-майора ЛЕЛЮШЕНКО, генерал-майора ЛЕЛЮШЕНКО, генерал-майора ЛЕЛЮШЕНК